

PaxLock Pro Standalone Modus

Übersicht

Proximity Karten- und Schlüsselanhänger-Sets sind auf unserer Webseite erhältlich - <http://paxton.info/624>. Diese Sets bestehen aus 10 und 50 Transpondern. Die Sets können in jeder Zusammenstellung und Anzahl bestellt werden (bis zur maximalen Anzahl von 10.000 Benutzern).



Ausgeben eines Transponder Packs

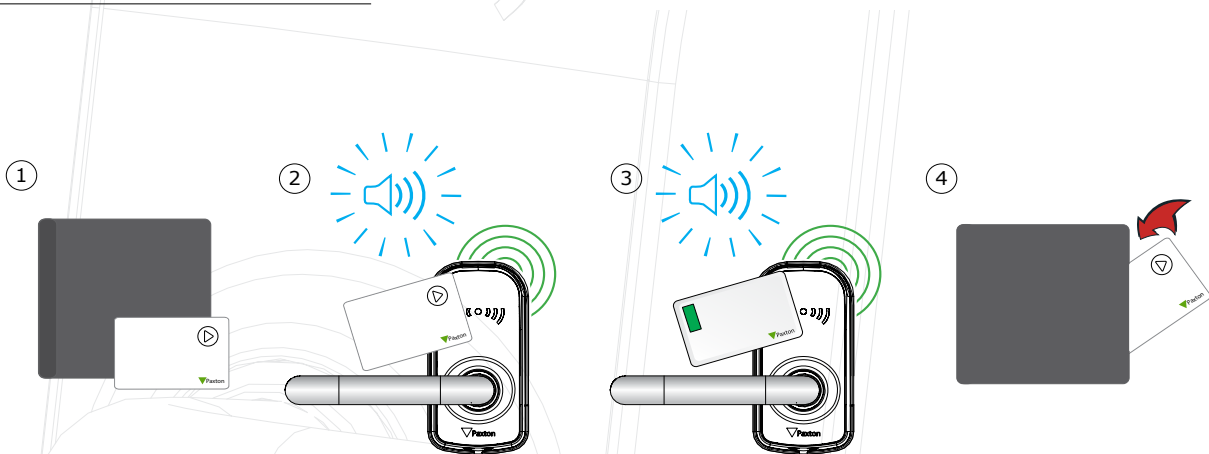

1. Entnehmen Sie die Gruppen-Startkarte dem neuen Set von Benutzer-Karten.
2. Halten Sie die Gruppen-Startkarte vor den Leser des PaxLock Pro.
3. Das PaxLock Pro piept und die LEDs blinkt zweimal, wenn die Startkarte akzeptiert wurde.
4. Alle Karten im Set sind nun gültig. Sie können die Gruppen-Startkarte nun zurück zum Set legen.

Weitere Karten hinzufügen

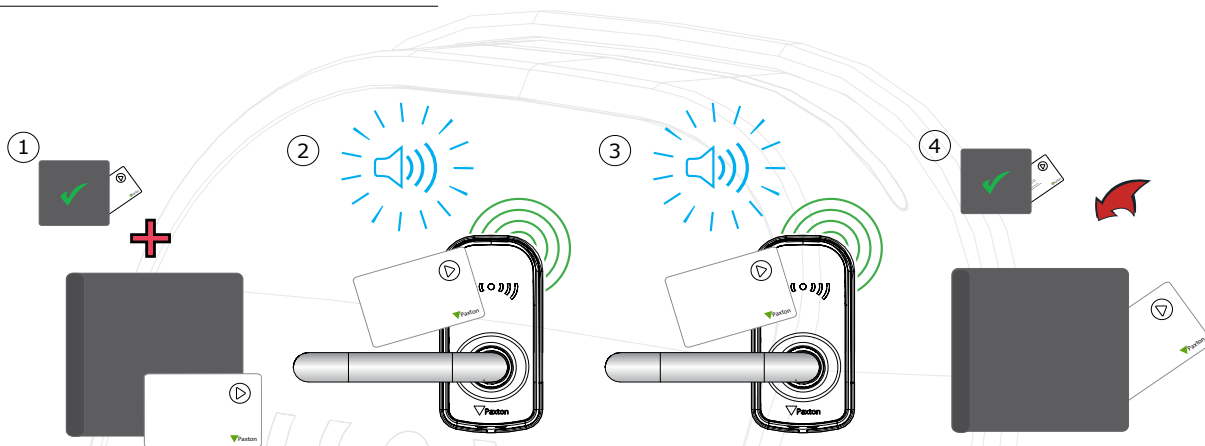

1. Allen Paxton Transpondersets enthalten eine Gruppen-Startkarte.
2. Halten Sie die Gruppen-Startkarte des erstmals angewendeten Kartensets an den Leser.
3. Verwenden Sie nun die Gruppen-Startkarte des neuen Kartensets mit dem Leser.
4. Alle Karten im Set sind nun gültig. Sie können die Gruppen-Startkarte nun zurück zum Set legen.

Damit die Transponder bei allen Zutrittspunkten gültig sind, muss dieser Vorgang bei allen PaxLock Pro Lesern des Objekts vorgenommen werden.

Ausgeben von Karten

Ein PROXIMITY Kartenset besteht aus Benutzer-Karten und ihren zugehörigen Delete-Karten. Wenn eine Karte ausgegeben wird, muss der Name des Benutzers auf die zugehörige Delete-Karte geschrieben werden. Diese Karten müssen sicher verwahrt werden, da es nur mit ihnen möglich ist, verlorene oder gestohlene Karten ungültig zu machen.

Wenn nun eine Karte oder ein Transponder gestohlen wurde oder verloren gegangen ist, muss die zugehörige Delete-Karte bei jedem installierten PaxLock Pro angewendet werden.

Delete-Karten müssen sicher Verwahrt werden, da sonst eine sichere Verwaltung des Systems beeinträchtigt wird.

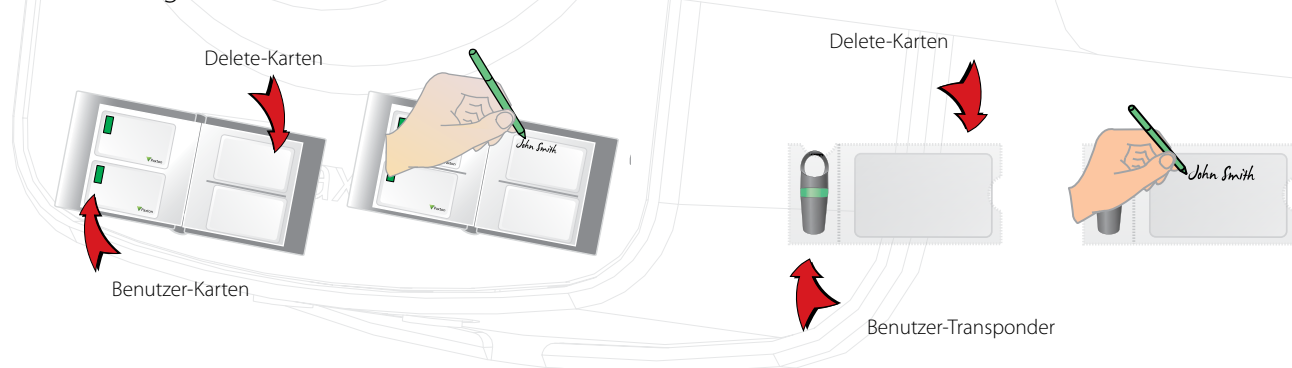

Einen Benutzer sperren

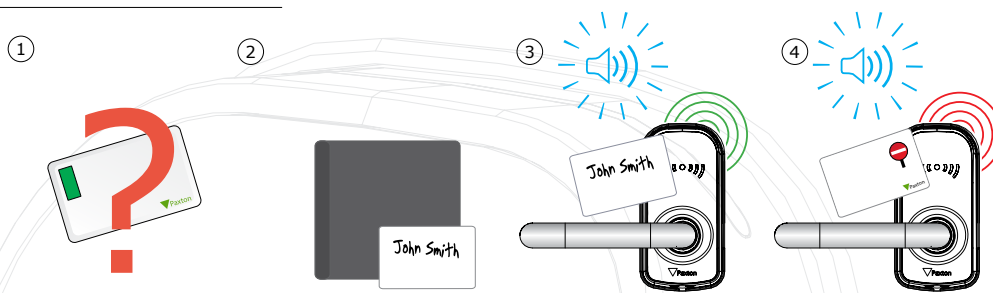

1. Wenn eine Karte verloren geht oder gestohlen wird, ist es wichtig, diese Karte aus dem System auszuschließen, um unbefugten Zutritt zu vermeiden.
2. Um eine Karte/einen Transponder auszuschließen, entnehmen Sie dem Kartenset die entsprechende Delete-Karte.
3. Halten Sie die Delete-Karte vor den Leser des PaxLock Pro. Dies schließt die verlorene Benutzer-Karte vom Zutritt aus.
4. Die Benutzer-Karte ist nun gesperrt. Wenn sie am Leser angewandt wird, blinkt die rote LED und der Zutritt wird verwehrt.

Reaktivierung einer Benutzer-Karte/eines Transponders - Die Gruppen-Startkarte wird benötigt, um eine gesperrte Karte wieder gültig zu machen. Halten Sie zuerst die Gruppen-Startkarte und anschließend die Karte/den Transponder vor den Leser des PaxLock Pro. Das PaxLock Pro piept und die grüne LED blinkt um zu bestätigen, dass die Karte/der Transponder akzeptiert wurde.

Standard Proximity Karten

Die Standard Proximity Karten werden für die Aktivierung der Standard Proximity Funktionen benötigt. Die Karten und deren Funktionen sind weiter unten aufgelistet. Alle anderen Funktionskarten werden separat mit einem Proximity Funktionskarten Set angeboten. Dieses Set wird genauso wie das Standard Kartenset bestellt und angewendet werden.

Funktionskarten
Gruppen-Startkarte



1. Nach Abschluss der Hardware Installation wird diese Karte dem Leser präsentiert. Anschließend sind alle Benutzer-Karten aus dem Set für den Zutritt zu dieser Tür autorisiert.

2. Um eine Benutzer-Karte zu reaktivieren, präsentieren Sie dem Leser die Gruppen-Startkarte und anschließend die gewünschte Benutzer-Karte.

Paxton

Gruppen-Startkarte:

1. Nach Abschluss der Hardware Installation wird diese Karte dem Leser präsentiert. Anschließend sind alle Benutzer-Karten aus dem Set für den Zutritt zu dieser Tür autorisiert.
2. Um eine Benutzer-Karte zu reaktivieren, präsentieren Sie dem Leser die Gruppen-Startkarte und anschließend die gewünschte Benutzer-Karte.

Funktionskarten
Türfreigabezeit



Der Zeitraum für den die Tür offen bleibt, nachdem ein gültiger Transponder angewandt wurde:

1. Nehmen Sie die Karte für die Türfreigabezeit aus dem Start-Set.
2. Halten Sie die Karte vor den Leser des PaxLock Pro. Das Gerät fängt nun an zu piepen.
3. Warten Sie so lange, wie die Tür geöffnet bleiben soll.
4. Verwenden Sie die Karte erneut, um die Türfreigabezeit festzulegen. Das Piepen hört nun auf.

Paxton

Türfreigabezeit:

Der Zeitraum für den die Tür offen bleibt, nachdem ein gültiger Transponder angewandt wurde:

1. Nehmen Sie die Karte für die Türfreigabezeit aus dem Start-Set.
2. Halten Sie die Karte vor den Leser des PaxLock Pro. Das Gerät fängt nun an zu piepen.
3. Warten Sie so lange, wie die Tür geöffnet bleiben soll.
4. Verwenden Sie die Karte erneut, um die Türfreigabezeit festzulegen. Das Piepen hört nun auf.

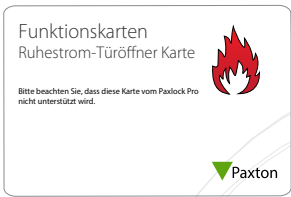

Ruhestrom-Türöffner Karte:

Bitte beachten Sie, dass diese Karte vom PaxLock Pro nicht unterstützt wird.



Karte für akustische Signale:

Die Karte für akustische Signale schaltet das PaxLock Pro vom Standardmodus, in dem der Leser piept, in einen lautlosen Modus, in dem die akustischen Signale abgeschaltet sind.

Umschalten zwischen Standalone und Net2

Der PaxLock Pro Beschlag kann entweder als eigenständiges Gerät oder als Teil eines vernetzten Systems mit Net2 betrieben werden.

Die Betriebsart des PaxLock Pro wird durch den ersten vom PaxLock Pro gelesenen Transponder bestimmt. Für Standalone erfordert dies die Präsentation einer Standalone Gruppen-Startkarte, für Net2 muss ein dem Net2 System bereits bekanntes Identifikationsmedium dem Leser präsentiert werden.

Um den PaxLock Pro Beschlag von einem Modus in den anderen zu wechseln, muss das Gerät zurückgesetzt werden. Das Gerät wird zurückgesetzt, indem das Gehäuse auf der sicheren Seite des PaxLock Pro entfernt und die Reset-Taste gedrückt wird, bis 3 Pieptöne ertönen, ca. 5 Sekunden lang, wie im unteren Bild gezeigt. Nach dem Zurücksetzen kann das Gerät entweder im Standalone- oder Net2-Modus eingerichtet werden.

